

LAS COFRADÍAS EN LOS PUEBLOS DE LA MANCHA TOLEDANA. SIGLO XVIII

Alfonso Ruiz Castellanos

INTRODUCCIÓN

En este trabajo se van a relacionar y analizar las distintas cofradías de una mayoría de pueblos de La Mancha toledana, sobre la base del informe que el 30 de marzo de 1773 remitió el Intendente de la provincia de Toledo al Consejo de Castilla, presidido por el conde de Aranda. Dicho informe, sobre *«el estado general de las cofradías de las provincias, las funciones que cada una celebra anualmente, sus gastos y rentas»*, fue ejecutado en virtud de las órdenes de 29 de septiembre al 9 de octubre de 1770, del citado Presidente del Consejo de Castilla.

Esta labor informativa tenía como motivo recopilar datos sobre la función y vida económica de las cofradías, de cara a una posterior reforma y racionalización de las mismas, dentro de la política ilustrada y regalista desarrollada por el conde de Aranda. Se pretendía evitar los excesivos y superfluos gastos que el vecindario hacía en las diferentes festividades, con el consecuente endeudamiento y empobrecimiento de los pueblos, y también el perjuicio correspondiente para la Real Hacienda. Tratarían de mantener las de finalidad social (socorros y ánimas); en otras (de patronos y dotadas suficientemente) se restringirían gastos a los exclusivos oficios religiosos, eliminando las onerosas celebraciones profanas; y suprimiendo aquéllas que no tenían fondos propios y gravaban económicamente a los vecinos.

La labor recopiladora de los informantes fue penosa, por la cantidad de trabas y desinformaciones que encontraban, fundamentalmente en las autoridades eclesiásticas, al investigar las características y estado económico de las cofradías. Es posible que sea este el motivo de no

encontrar las relaciones de algunos pueblos, ante la citada oposición de los párrocos a los cambios reformistas de la vida religiosa local.

Como complemento, trataremos de exponer las situaciones de las advocaciones religiosas en ermitas, humilladeros y cofradías en otros dos momentos históricos: uno previo y correspondiente al año de 1575 (Relaciones de Felipe II); y otro posterior al citado informe, basándonos en el Diccionario de Madoz (hacia 1845). Nuestro propósito será comprender mejor la religiosidad de los pueblos tras la Contrarreforma de Trento (1545-63), y el fuerte espíritu religioso que se generó en la sociedad española de los siglos XVI-XVII; siendo este informe de 1773, un intento serio por ordenar esta hipertrofia devocional existente en nuestras poblaciones, y que repercutía de forma negativa en las precarias economías familiares de muchos cofrades; aunque será en el siglo XIX cuando apreciaremos la decadencia de ermitas y devociones, fruto de la política desamortizadora y legislación liberal.

ANTECEDENTES. LAS DEVOCIONES HACIA 1575 (Relaciones de Felipe II)

CAMUÑAS

–Iglesia de Nuestra Señora.

–Con ermitas a San Sebastián y San Nicasio, con votos por la peste; y ermita de la Caridad, que se está haciendo.

DOSBARRIOS

–Iglesia a Santo Tomás Cantuariense.

–Ermitas de San Antón, San Sebastián (por peste) y de Nuestra Señora del Rosario.

–Fiestas a San Gregorio Nacianceno (por gusano de viñas), de Santiago (por voto contra la langosta) y Santo Tomás Cantuariense.

LILLO

–Iglesia parroquial de San Martín. Capillas de San Miguel, San Juan, Nuestra Señora de la Asunción y Quinta Angustia.

–Ermitas de Nuestra Señora del Rosario, San Antón, Santa Eugenia, San Sebastián (por pestilencia), Santa Quiteria y San Vicente.

MADRIDEJOS

–Tiene dos parroquias, de Santa María y de San Salvador.



Dosbarrios. Ermita de la Virgen del Rosario.

–Ermitas de San Bartolomé, Santiago, Magdalena, San Sebastián (se guarda por la pestilencia), Nuestra Señora de Gracia, Santa Ana, La Caridad. Dos humilladeros con crucifijos y un calvario.

–Fiestas de San Nicolás, Santa Quiteria (por la rabia) y San Marcos.

–Cofradías de: *La Caridad* (cuya renta es la que da cada cofrade, seis reales, y limosnas); de *la Concepción de Nuestra Señora* (todos los vecinos son cofrades, dando un celemín de trigo los que cosechan y cinco maravedíes el resto, gastándose en dar de comer y vestir a los pobres en la citada festividad); *cofradía de Santa Ana* (sin renta, únicamente lo que dan de limosnas que se utilizan para la caridad de pan y queso, se hace procesión el día primero de mayo, por voto); *del Corpus Christi* (con algunos cofrades que dan un celemín de trigo, los propietarios, o diez maravedíes, que se gastan en la fiesta, también posee dos casas que le renta cinco mil maravedíes).

–Dos hospitales, con advocaciones de Nuestra Señora de Agosto y de Septiembre.

MIGUEL ESTEBAN

–Iglesia con advocación de San Andrés.

–Fiestas y votos a la Natividad de Nuestra Señora (en septiembre, dando cada vecino un celemín por cahíz de pan; los casados que no recogen trigo, diez maravedíes, y las viudas a cinco maravedíes), San Roque (por voto frente a la peste), Santa Quiteria (por la rabia), San Gregorio y Santa Bárbara (por las tempestades).

OCAÑA

–Iglesias parroquiales de Santa María, San Pedro, San Juan y San Martín.

–Ermitas de San Bernabé (con una capilla de Nuestra Señora de Gracia), Santa Catalina, fundadas ambas por la Infanta doña Catalina, hermana del rey Juan II. Y otras ermitas.

–Votos y fiestas a San Sebastián y San Bernardino, por peste; la Natividad de Nuestra Señora, que se suelen correr toros y es fiesta de mucha solemnidad.

–Cinco conventos (tres de frailes y dos de monjas) y otros dos que se fundan al presente. De franciscanos (de Nuestra Señora de la Esperanza), dominicos y jesuitas. Monjas franciscanas (de Santa Clara) y bernardas (advocación de San Miguel). Se acaba de finalizar uno de monjas dominicas de la advocación de Santa Catalina de Siena y otro por hacer, con licencia que tiene Alonso Román de Olías, clérigo y vecino de Ocaña.

LA PUEBLA DE ALMORADIEL

–Ermitas de la Magdalena, de la Vera Cruz (que se está construyendo), y Santa María de Palomares. Un humilladero, camino de Quintanar, con altar para crucifijo y otras imágenes.

–Cofradía de la Vera Cruz.

–Fiestas de *San Sebastián* (por peste, que se voto hace unos setenta años; los labradores casados pagan al santo tres celemines de trigo, y el que no lo es un celemín y medio, con estos ingresos se dan tres caridades de pan y una de carne en la víspera y el día del Santo, así como la cera, y en dar de comer a los clérigos y pobres, y para el vino se recoge una tinaja, de limosna entre los vecinos. Después de comer dicen una misa y responsos por los que han muerto aquel año); *Santa Constanza* (por voto contra la langosta; como ingresos se obtienen de dar los labradores un celemín y medio, anualmente, y el resto un celemín; se gastan en tres caridades de pan en la víspera y el día de su festividad, y se dicen los mismos oficios que en San Sebastián) y *San Francisco* (se hizo voto de guardar su fiesta y hacer procesión, por una

enfermedad que hubo en el año cuarenta y cuatro, muriendo doscientos niños y cincuenta mayores, y con seiscientos enfermos).

PUEBLA DE DON FADRIQUE

–Iglesia con advocación de Nuestra Señora.

–Ermitas a San Sebastián, San Roque y la Vera Cruz. Y humilladeros de San Marcos y Nuestra Señora de la Concepción.

QUERO

–Una iglesia parroquial de Santa María.

–Fiestas y votos a Nuestra Señora de la Concepción (desde antiguo), San Antón (desde antiguo), San Sebastián (por voto frente a la peste) y San Agustín (contra la langosta).

–Aunque no se mencionan ermitas en las Relaciones, sabemos por legajos de Capellanías (Archivo Diocesano) que existían la de Nuestra Señora de la Antigua, en 1549 (luego del Rosario) y la de Santa Ana, en 1575.

QUINTANAR DE LA ORDEN

–Iglesia de Santiago.

–Ermitas de Nuestra Señora de la Piedad, San Sebastián, San Cristóbal, Santa Ana y San Bartolomé.

–Fiestas y votos: A San Cosme y San Damián, San Ildefonso, San Silvestre, San Roque y San Sebastián. Se hicieron por pestilencia y se hace procesión en sus días. Otra se hace en la Cruz de mayo, y se va en procesión a la cruz que está camino de La Puebla de Almoradiel.

EL ROMERAL

–Iglesia de Santa María.

–Ermitas de Nuestra Señora del Rosario y San Cristóbal (pobres y sin rentas, sólo la limosna que se da para su obra).

–Fiestas de Santa Catalina, San Gregorio Nacianceno (se voto por el mucho gusano que había en las viñas, y langosta que se comía los panes y viñas) y San Sebastián, por la pestilencia.

SANTA CRUZ DE LA ZARZA

–Dos iglesias parroquiales de Santiago y San Miguel.

–Ermitas de Nuestra Señora de Villaverde, Nuestra Señora del Villar, San Sebastián, San Cristóbal, San Antón, San Roque y Nuestra Señora de la Concepción.

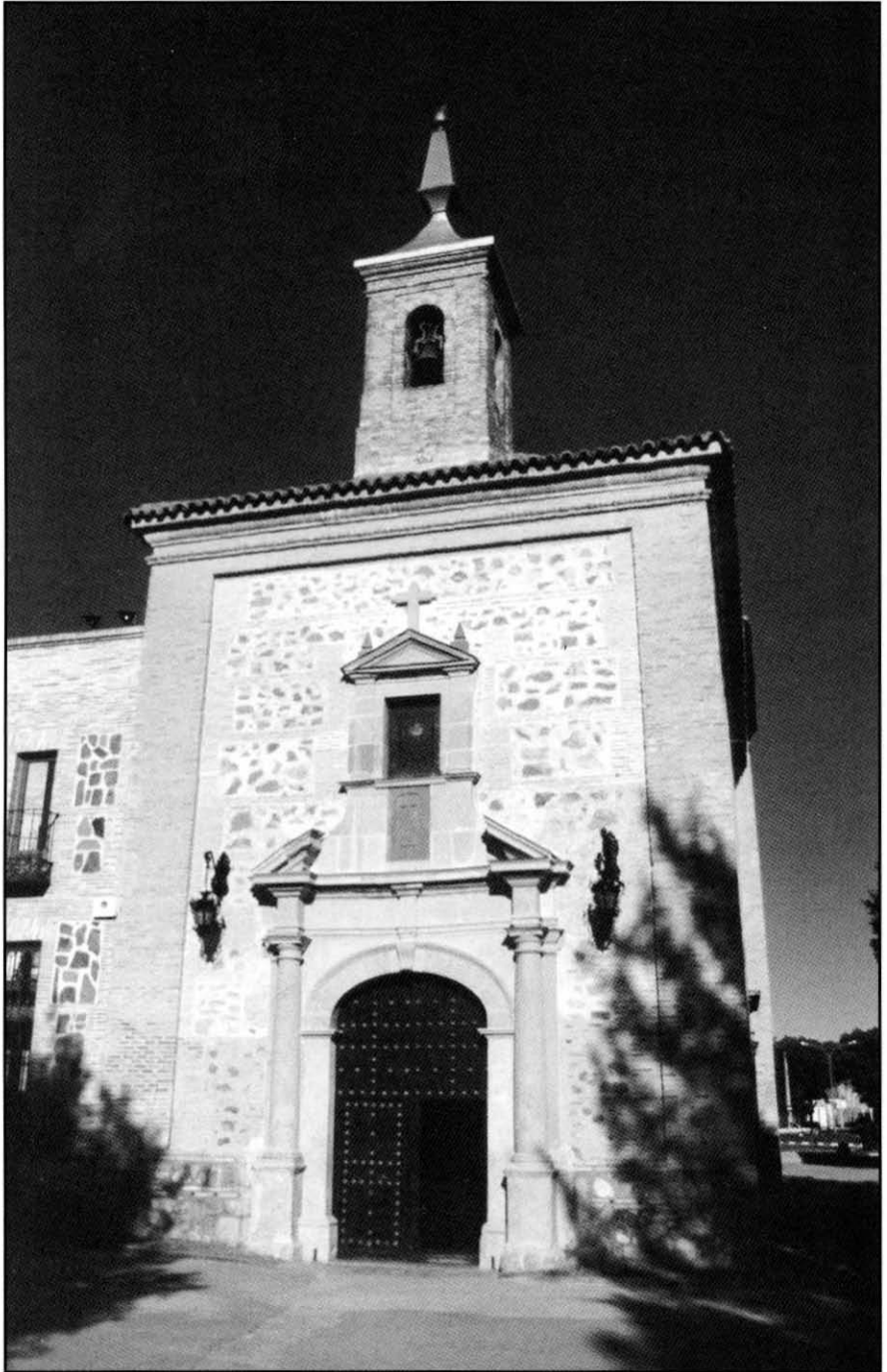

Madridejos. Ermita del Cristo del Prado.

–Fiesta y votos a Santa Ana y San Sebastián, por la pestilencia; San Gregorio, por la langosta; y la Cruz, por el nombre del pueblo.

TEMBLEQUE

–Iglesia de Santa María.

–Devociones a Nuestra Señora de la Concepción, Santiago, Santa Quiteria y San Cristóbal.

–Fiestas y votos a Nuestra Señora de la Concepción, San Sebastián (por peste), San Gregorio (por la langosta y gusano de las viñas).

–Hospital y cofradía de Santa María Magdalena.

–Feria en el día de San Bartolomé.

EL TOBOSO

–Una iglesia parroquial con advocación de San Antón.

–Una ermita de Ntra. Sra. de los Remedios.

–Fiestas de Santa Ana y San Agustín, por voto contra la langosta, y se corren toros.

–Cofradías de San Sebastián (los cofrades contribuyen para las mortajas para enterrar a los pobres); de Nuestra Señora de los Remedios; otra del Corpus Christi (la más antigua y de cristianos viejos, se ocupan de adornar las andas que lleva el Santísimo en el día del Corpus, también portan luminarias delante del palio); cofradía del Nombre de Jesús; del Rosario; y de Santiago (cada mes dicen una misa, y por los miembros que mueren tres).

–Hay un convento de franciscanas de la Penitencia, con advocación de Nuestra Señora de la Concepción.

VILLACAÑAS

–Iglesia de Santa María.

–Ermitas y devocionarios de Nuestra Señora de la Concepción, San Roque, San Sebastián, San Gregorio y San Marcos.

–Fiestas y votos a San Sebastián y San Roque, por la pestilencia; San Marcos, por la langosta; San Gregorio Nacianceno, por el gusano de las viñas.

VILLAFRANCA DE LOS CABALLEROS

–Iglesia parroquial de Santa María.

–Ermitas de San Sebastián, San Cristóbal y Santa Ana, en construcción.

VILLANUEVA DE ALCARDETE

–Iglesia parroquial de Santiago, y dos capillas a Nuestra Señora de la Concepción y de la Asunción.

–Ermita de Nuestra Señora de la Concepción, con reliquias de San Jorge, San Sebastián, San Zenón, Santa Agueda, Santa Apolonia y Santa Quiteria; traídas de Roma hacía seis o siete años, por un religioso. Ermitas de San Sebastián, San Roque, de la Sangre de Jesucristo y de San Jorge, en la ribera del río Cigüela.

–Cofradías de Nuestra Señora de la Concepción, San Sebastián, San Roque, de la Sangre de Jesucristo y San Jorge; sus rentas las componen las limosnas del vecindario.

–Las fiestas y votos son a San Jorge, Santa Brígida, San Cosme y Damián y San Roque; se hicieron para que guardaran de pestilencias a la Villa, en diferentes momentos.

VILLARRUBIA DE SANTIAGO

–Iglesia de San Bartolomé.

–Ermitas de Nuestra Señora de la Concepción, San Pedro, San Sebastián y Nuestra Señora del Castellar (muy frecuentada por toda la comarca).

–Fiestas y votos a San Sebastián, por pestilencias; y San Gregorio Nacianceno, contra gusanos y sabandijas que hacen daño a las viñas.

LAS COFRADÍAS EN LOS PUEBLOS DE LA PROVINCIA

En 1770, la provincia de Toledo estaba integrada por los partidos de Alcalá, Alcázar de San Juan, Ocaña, Talavera y Toledo; correspondiendo nuestra relación a las actuales poblaciones toledanas de los partidos de Alcázar y Ocaña.

En el **Partido de Alcázar** figuran las relaciones de: Alcázar, Arenas, Argamasilla de Alba, Camuñas, Consuegra, Herencia, Madridejos, Quero, Templeque, Turleque, Urda, Villacañas, Villafranca y Villarta.

En el **Partido de Ocaña** están las de: Ocaña, Acebrón, Almendros, Cerezo, Congosto, Colmenar de Oreja, Corral de Almaguer, Dos Barrios, Estremera, Fuente de Pedro Naharro, Fuentelespino, Horecajo, Huéllamo, Humanes, La Guardia, Lillo, Los Hinojosos, Miguel Esteban, Mohernando, Morata, Mota del Cuervo, Noblejas, Ontígola, Pedro Muñoz, Perales de Tajuña, Pozorrubio, La Puebla de Almoradiel, Puebla de Don Fadrique, Robledillo, El Romeral, Rozalén, Saelices, Santa Cruz

de la Zarza, Socuéllamos, Tarancón, Tomelloso, Torrubia del Campo, Tribaldos, Uclés, Villaescusa de Haro, Valdaracete, Villamanrique, Villamuelas, Villanueva de Alcardete, Villanueva de Bogas, Villarrubia de Santiago, Villarrubio, Villasequilla, Villatobas, Villar de la Encina, Yepes y Zarza.

	Número de cofradías	Número de funciones	Gastos anuales (reales)	Rentas propias (reales)	Aprobaciones (Eclesiástica, Pontificia y Religión de San Juan)
--	---------------------------	---------------------------	-------------------------------	-------------------------------	--

PARTIDO DE ALCAZAR DE SAN JUAN

CAMUÑAS

Cofradía Sacramental	1	1	538		Eclesiástica
Función de Animas		1	333	333	
Cofradía del Rosario	1	13	369	369	
De la Santa Vera Cruz	1	6	136	136	Eclesiástica
Función de Villa		2	892	592	
Función del Santísimo		1	900	400	Religión

CONSUEGRA

Cofradía del Santo Cristo de la Vera Cruz	1	3	2.308	980	Eclesiástica
De la Soledad, Angustias y Niño perdido	1	2	1.839	1.969	Pontificia
De Nuestra Señora del Rosario	1	3	870	400	Religión
De Nuestra Señora del Carmen	1	1	700	28	Religión
Del Santo Cristo de la Caridad	1	1	960		Religión
De los mártires Crispín y Crispiniano	1	2	661		Religión
De las Ánimas, parroquia de Santa María	1	2	7.600	350	Religión
De las Ánimas, San Juan	1	2	13.723		Religión
De Nuestra Señora de la Concepción	1	2	973	472	Pontificia
Cabildo de San Pedro	1		1.923	3.370	Eclesiástica
Cofradía de San Blas	1	1	120		
Cofradía del Niño Dios	1	1	435	285	Eclesiástica
Sacramental Orden tercera de San Francisco	1	1	200		



Ocaña. Convento de Santa Clara.

	Número de cofradías	Número de funciones	Gastos anuales (reales)	Rentas propias (reales)	Aprobaciones (Eclesiástica, Pontificia y Religión de San Juan)
MADRIDEJOS					
Cofradía de la Santa Caridad	1	5	300	100	Pontificia
Cabildo Eclesiástico	1	2	200		Eclesiástica
Cofradía de Ánimas	1	2	900		
De Nuestra Señora de la Fe	1	1	900		
De Nuestra Señora del Carmen y Santo Ángel de la Guarda	1	1	900		
Del Santo Cristo del Olvido	1	1	900		
De Santo Domingo Ensoriano	1	1	900		
Del Santísimo Cristo de la Misericordia	1	1	900		
De Nuestra Señora del Milagro	1	1	900		Eclesiástica
Del Santo Cristo del Prado	1	1	900		
De Nuestra Señora del Buen Suceso	1	1	900		Eclesiástica
Del Glorioso San José	2	2	600		
De San Miguel	1	1	300		
De la Tercera Orden de San Francisco	2	6	180		
QUERO					
Cofradía Sacramental	1	2	2.000		
Cofradía de las Ánimas	1	3	900		
Función de Villa a San Cristóbal		1	120	120	Religión
Cofradía de Nuestra Señora del Rosario	1	1	500		
TEMBLEQUE					
Función de Villa Nuestra Señora de la Asunción		1	240		Religión
Función a Santa Ana		1	150	150	Religión
Función a San José		1	24	24	Religión
Función al Santo Cristo de la Misericordia		1	25	25	Religión
Función al Santo Cristo del Valle		1	180	180	Religión
Mayordomía del Corpus	1	2	4.500	1.200	

	Número de cofradías	Número de funciones	Gastos anuales (reales)	Rentas propias (reales)	Aprobaciones (Eclesiástica, Pontificia y Religión de San Juan)
De la Cuarta Hora	1	1	3.300	800	
De la Santa Vera Cruz	1	1	570		
Del Santísimo Cristo de la Columna	1		30		
Del Santísimo Cristo Resucitado	1		120	120	
De Jesús Nazareno	1	1	600		Eclesiástica
Del Santo Cristo de la Paz	1	1	140		
De San Antonio Abad	1	1	500		
De San Isidro	1	1	450		
Función a Nuestra Señora de Gracia		1	150		
Función a San Blas		1	70		
Función a Santa Bárbara		1	140		
TURLEQUE					
Cofradía Sacramental	1	3	2.237	120	
Cofradía de las Ánimas	1	2	775	175	Eclesiástica
URDA					
Cofradía del Santo Cristo de la Caja	1	1	1.137		Eclesiástica
Cofradía de las Ánimas	1	2	658		Eclesiástica
De Ánimas con el título de derrotados	1	2	605		Eclesiástica
De la Vera Cruz	1	1	767		Eclesiástica
De la Asunción	1	1	1.563		Eclesiástica
Cofradía Sacramental	1	14	1.471	400	
VILLACAÑAS					
Cofradía del Santo Cristo del Coloquio	1	1	1.222		Eclesiástica
Del Santo Cristo de la Viga	1	1	2.956		Religión
De Santa Ana	1	1	1.232		Religión
De la Vera Cruz	1	8	670		Religión
De Ánimas de la Derrota o campanilla	1	12	3.244		Religión

	Número de cofradías	Número de funciones	Gastos anuales (reales)	Rentas propias (reales)	Aprobaciones (Eclesiástica, Pontificia y Religión de San Juan)
Hermandad y Orden Tercera de San Francisco	1	5	1.101		Religión
Cofradía de Nuestra Señora del Rosario	1	12	2.193		Religión
De Ánimas del otoño	1	3	4.096		Eclesiástica
Del Entierro de Cristo	1	1	231		Religión
Del Patriarca y San José	1	1	733		
De Nuestra Señora de los Dolores	1	1	100		Eclesiástica

VILLAFRANCA DE LOS CABALLEROS

Función de Villa a San Juan		1	1.060	900	Eclesiástica
Cofradía Sacramental	1	2	300	250	
Función de Villa al Santísimo		1	180	180	Religión
Función de Villa a San Juan Evangelista		1	18	18	Religión
Cofradía de la Purísima Concepción	1	3	1.300	1.000	Pontificia
Del Dulce Nombre de Jesús	1	1	200	12	Eclesiástica
Cofradía del Rosario	1	2	300	111	
Tercera Orden de Penitencia	1	2	1.342		Religión
Hermandad de Ánimas	1	1	245		
Cofradía de Nuestra Señora de la Asunción	1	1	38		Eclesiástica
De la Vera Cruz	1	2	1.500		Eclesiástica
Funciones particulares	1	4	140		

PARTIDO DE OCAÑA

OCAÑA

Cofradía del Rosario, convento de Santo Domingo	1	2	500	300	De la Orden
Cofradía de San Vicente	1	1	380		De la Orden
De consiliarios de Nuestra Señora del Carmen, en su convento	1	2	204		Eclesiástica
Del Carmen, en su convento	1	1	250		Eclesiástica
Sacramental, parroquia de San Martín	1	4	650	580	Eclesiástica

	Número de cofradías	Número de funciones	Gastos anuales (reales)	Rentas propias (reales)	Aprobaciones (Eclesiástica, Pontificia y Religión de San Juan)
De San Antonio Abad, en San Martín	1	2	300	193	
Santísimo Cristo de la Misericordia	1	1	200		Eclesiástica
San Isidro	1	1	450	75	Eclesiástica
San Lorenzo mártir	1	2	250		Eclesiástica
Nuestra Señora de la Paz	1	1	70	200	Eclesiástica
Ánimas de San Martín	1	2	300	1.000	Eclesiástica
Santa Lucía	1	1	200	110	
Nuestra Señora de la Purificación	1	1	250		Eclesiástica
Nuestra Señora de los Remedios, en la parroquia de San Juan Bautista	1	1	6.500	4.300	
De esclavos de Nuestra Señora del Remedio	1	1	100		
De soldados de Nuestra Señora del Remedio	1	4	300		
Sacramental	1	2	300	300	
Principal de Ánimas	1	3	6.000	1.500	Eclesiástica
Soldados de Ánimas	1	1	900		Eclesiástica
Soledad de Nuestra Señora	1	8	780	480	Eclesiástica
Pajes de la Soledad	1	1	150		Eclesiástica
Vera Cruz	1	1	150		Eclesiástica
Concepción de Nuestra Señora	1	1	200		
San Sebastián	1	1	170		
Santo Cristo de la Viga, sin uso					
San Antonio de Padua, sin uso ni ejercicio					
Sacramental, parroquia de Santa María	1	1	1.000		Eclesiástica
Santo Cristo de los Desagravios	1	1	1.600		
Nuestra Señora de la Soledad	1	1	300		Eclesiástica
Santa Caridad	1	3	12.173	9.040	Eclesiástica
Sacerdotes del Socorro	1		174	174	Eclesiástica
Seglares del Socorro	1	1	200	200	Eclesiástica
Jesús Nazareno	1	1	2.650		



Quintanar de la Orden. Ermita de Santa Ana.

	Número de cofradías	Número de funciones	Gastos anuales (reales)	Rentas propias (reales)	Aprobaciones (Eclesiástica, Pontificia y Religión de San Juan)
Pajes de Jesús	1	2	150		
San Juan Evangelista	1	1	200		Eclesiástica
Reina Santa Elena	1		60		Eclesiástica
Santa Verónica	1		60		Eclesiástica
De Armados	1	1	11		Eclesiástica
Escuela de Cristo	1		576		Eclesiástica
De la oración de huerto, San Pedro	1		28		Eclesiástica
De San Miguel, en San Pedro	1	1	200		Eclesiástica
Nuestra Señora de la Consolación, San Pedro	1	1	400		
San José	1	1	200	20	
Sacramental	1	1	400	200	
Sangre de Cristo	1		1.700	1.700	
Jesús Nazareno	1		60		

	Número de cofradías	Número de funciones	Gastos anuales (reales)	Rentas propias (reales)	Aprobaciones (Eclesiástica, Pontificia y Religión de San Juan)
Nuestra Señora de la Soledad	1		60		Eclesiástica
San Vicente	1		60		Eclesiástica
Del Santísimo Cristo	1		60		
Santísimo Cristo de la Columna	1		60		
Entierro de Cristo	1		60		Eclesiástica
Total en la Villa de Ocaña	50	62	41.932	20.558	Varias

CORRAL DE ALMAGUER

Nuestra Señora de la Soledad	1	1	500		
De Jesús	1	1	500		
San Antonio	1	1	250		Eclesiástica
Sangre de Cristo	1	1	550		Eclesiástica
De los pajes: Sacramental	1	1	450		Eclesiástica
Nuestra Señora de la Muela	1	1	2.500		Eclesiástica
Ánimas	1	1	2.300		Eclesiástica

DOS BARRIOS

Sacramental	1	2	1.500	200	
Vera Cruz	1	3	450	350	
Nuestra Señora de la Concepción	1	1	150		
Del Carmen	1	1	150		Eclesiástica
San José	1	1	150	100	Eclesiástica
San Miguel	1	1	150		Eclesiástica
San Antonio de Padua	1	1	150		Eclesiástica
Natividad	1	1	150	90	Eclesiástica
Ánimas	1	2	750	150	Eclesiástica

LA GUARDIA

Sacramental	1	2	2.760		Pontificia
Del Santo Niño	1	1	3.650	150	Rel. y Ecle.
Nuestra Señora de la Cabeza	1	1	800		Eclesiástica
Del Rosario	1	1	576		Eclesiástica
San José	1	1	336		Eclesiástica
Vera Cruz	1	2	2.200		Eclesiástica

	Número de cofradías	Número de funciones	Gastos anuales (reales)	Rentas propias (reales)	Aprobaciones (Eclesiástica, Pontificia y Religión de San Juan)
LILLO					
San José	1	1	6.692		Eclesiástica
San Isidro	1	1	6.692		Eclesiástica
Ánimas	1	1	1.800		Eclesiástica
Del Carmen	1	1	200		Eclesiástica
San Francisco	1	2	300		
MIGUEL ESTEBAN					
San Blas	1	1	124		
Vera Cruz	1	2	32		Eclesiástica
Sacramental	1	2	840		
San Agustín	1	1	784		
NOBLEJAS					
Vera Cruz	1	2	63	30	Eclesiástica
Sacramental	1	1	330	30	
Ánimas	1	1	900		Eclesiástica
Santísimo Cristo de las Injurias	1	1	900	27	Eclesiástica
A la Magdalena		1	450	450	Religión
A Nuestra Señora del Castellar		1	150	150	Religión
ONTÍGOLA					
Nuestra Señora de la Concepción	1	1	781		Eclesiástica
Sacramental	1	1	814		
A Nuestra Señora del Rosario		1	781		Eclesiástica
A San Marcos y San Gregorio		2	120	120	Religión
LA PUEBLA DE ALMORADIEL					
A San Sebastián		1	2.000		Eclesiástica
A Santa Constanza		1	2.000		Eclesiástica
Ánimas		1	2.000		
A Nuestra Señora de Palomares		1	300	100	Religión
Cofradía del Santísimo	1	5	839		Eclesiástica
San José	1	1	3.250		Eclesiástica
Jesús Nazareno	1	1	450		Eclesiástica
Vera Cruz	1	1	1.100		Eclesiástica
Santa Ana	1	1	800		Eclesiástica



Tembleque. Ermita de la Vera Cruz.

	Número de cofradías	Número de funciones	Gastos anuales (reales)	Rentas propias (reales)	Aprobaciones (Eclesiástica, Pontificia y Religión de San Juan)
PUEBLA (VILLA) DE DON FADRIQUE					
Santo Cristo del Consuelo	1	1	845		Eclesiástica
Vera Cruz	1	3	1.100		Eclesiástica
Rosario	1	1	1.000		Eclesiástica
Santa Ana	1	1	1.200		Eclesiástica
San Francisco y Animas	1	2	300		Eclesiástica
Función de Animas		1	200		
Concepción	1	1	160		
San Antonio de Padua	1	1	400		
San Blas	1	1	400		
EL ROMERAL					
San Sebastián	1	1	950		
Natividad	1	1	800		Eclesiástica
San Francisco	1	1	550		Eclesiástica
Vera Cruz	1	5	500		Eclesiástica
Nuestra Señora del Carmen	1	1	1.200		Pontificia
Sacramental	1	1	1.300		Eclesiástica
SANTA CRUZ DE LA ZARZA					
Santísimo Cristo Resucitado	1		583		Eclesiástica
Nuestra Señora del Rosario	1	1	120		Eclesiástica
San Francisco	1	1	232		Eclesiástica
Nuestra Señora de la Soledad	1	1	580		Eclesiástica
Jesús de Nazareno	1	1	621		Eclesiástica
Cofradía de Mujeres	1	2	240		Religión
Santísimo Cristo de la Sala	1	1	649		Eclesiástica
Nuestra Señora de la Paz	1	1	346		Eclesiástica
Ánimas de Santiago	1	1	438		Eclesiástica
San Juan	1	1	743		Eclesiástica
Santo Negro	1	1	412		Eclesiástica
San Sebastián	1	1	180		Eclesiástica
De impedidos de Santiago	1	1	382		Eclesiástica
San Blas	1	1	583		Eclesiástica
Ánimas de San Miguel	1	1	280		Eclesiástica
Espíritu Santo	1	1	387		Eclesiástica

	Número de cofradías	Número de funciones	Gastos anuales (reales)	Rentas propias (reales)	Aprobaciones (Eclesiástica, Pontificia y Religión de San Juan)
Santísima Trinidad	1	1	359		Eclesiástica
San Antonio	1	1	63		Eclesiástica
Ascensión	1	2	511		Eclesiástica
San Miguel	1	1	601		Eclesiástica
Santo Cristo de la Fe	1	1	521		Eclesiástica
Nuestra Señora de los Remedios	1	1	416		Eclesiástica
Santa Lucía	1	1	122		Eclesiástica
De impedidos de San Miguel	1	1	161		Eclesiástica
Nuestra Señora de los Lavados	1	1	300		Eclesiástica
San José	1	1	119		Eclesiástica

VILLANUEVA DE ALCARDETE

Nuestra Señora de la Piedad, Nuestra Señora de Gracia, San Sebastián, San Roque y las Ánimas	5	5	750		
---	---	---	-----	--	--

VILLAMUELAS

Ánimas	1	3	924		Eclesiástica
A San José y Santa Ana		2	203	203	Eclesiástica
Al Santísimo		13	220		
A la Candelaria	1	2	400		
A Santa María Magdalena	1	2	560		
San Antonio de Padua	1	1	280		

VILLANUEVA DE BOGAS

Ánimas	1	1	240		Eclesiástica
Función del Corpus y octava		2	150	100	
A Nuestra Señora		5	100	100	
A San Sebastián		1	140	120	

VILLARRUBIA DE SANTIAGO

Sacramental	1	13	324		Eclesiástica
Al Santo Cristo de la Fe	1	1	153		Eclesiástica
San Juan Bautista	1	1	163		
San Bartolomé	1	1	175		



Tembleque. Ermita de la Purísima Concepción.

	Número de cofradías	Número de funciones	Gastos anuales (reales)	Rentas propias (reales)	Aprobaciones (Eclesiástica, Pontificia y Religión de San Juan)
Jesús y María	1	1	130		
San José	1	1	356		
Nuestra Señora del Rosario	1	1	204		
Nuestra Señora del Castellar	1	1	700		
Ánimas	1	1	350		
San Roque	1	1	140		
San Sebastián	1	1	304		
Santiago	1	1	128		
San Miguel	1	1	120		
San Antonio Abad	1	1	128		
Cera del cuarto sacramento	1	1	480		
VILLASEQUILLA					
Corpus y Viernes Santo		2	300		
VILLATOBAS					
Sacramental, culto y socorro, sin otro gasto	1	4			Eclesiástica

	Número de cofradías	Número de funciones	Gastos anuales (reales)	Rentas propias (reales)	Aprobaciones (Eclesiástica, Pontificia y Religión de San Juan)
Ánimas, únicamente sufragios	1	3			Eclesiástica
Vera Cruz	1		495		Eclesiástica
Del Rosario	1	2	358		Eclesiástica
Del Carmen	1	2	358		Eclesiástica
Del Consuelo, únicamente el culto	1	3			Eclesiástica
San Judas, únicamente culto	1	1			Eclesiástica
A Nuestra Señora de la Concepción, San José, San Jorge y Jesús Nazareno		4	716		
YEPES					
Vera Cruz	1	1	600		Eclesiástica
San José	1	1	170		Eclesiástica
A la Contemplación de Nuestra Señora	1	1	280		Eclesiástica
A la Purificación	1	3	226		Eclesiástica
Nuestra Señora de Gracia	1	1	370		Eclesiástica
De la Banda	1	1	71		Eclesiástica
Ánimas	1	1	162		Eclesiástica
San Pedro	1	1	120		Eclesiástica
San Francisco	1	1	500		Eclesiástica
San Lucas	1	1	250	250	Eclesiástica
Arcabuceros y piqueteros	1	2	320		
Soldadesca de Ánimas. La limosna que se recoge se convierte en misas	1	3			
Rosario de N. de Jesús	1	2	360		
Función particular		7	1.050		

En estos años sabemos que en **Quintanar de la Orden** (San José Palau, 1990) existían las siguientes cofradías: Nuestra Señora de la Piedad, San Sebastián, San Bartolomé, Santa Ana; todas con sus ermitas correspondientes, además de las cofradías de Pajes de Cristo, del Santo Cristo de Gracia y del Nombre de Jesús.

RESUMEN Y COMENTARIOS DEL INFORME

RESUMEN GENERAL DE LA PROVINCIA

	Número de cofradías	Número de funciones	Gastos anuales (reales)	Rentas propias (reales)
PARTIDO DE TOLEDO	866	2.182	597.137	92.002
PARTIDO DE ALCAZAR	92	356	122.577	16.874
PARTIDO DE ALCALÁ	287	538	210.986	74.722
PARTIDO DE OCAÑA	384	844	257.131	40.167
PARTIDO DE TALAVERA	258	2.111	103.021	51.898
<i>TOTAL PROVINCIAL</i>	<i>1.887</i>	<i>6.031</i>	<i>1.290.852</i>	<i>275.663</i>

–Gasto total provincial anual, de cofradías y funciones: 1.290.852,32 reales.

–Dotaciones y rentas propias de las cofradías: 275.663,10 reales.

–Exceso de gastos: 1.015.189,22 reales.

En las cantidades reflejadas como rentas de cofradías no se incluyen las cantidades contribuidas por los individuos, con cuotas mensuales o anuales.

En los gastos tampoco se incluyen los que las cofradías de Socorro y Ánimas hacen con sus miembros enfermos o difuntos. Se advierte que los datos económicos no son lo debidamente fieles, por causa de *«la impericia y corta inteligencia de los individuos de Justicia»*, así como por la influencia de los miembros eclesiásticos interesados en no suprimir las funciones. Se dice que los gastos deben de ser mucho mayores que los contestados en los diversos pueblos, habiéndose procedido a regularlos de una manera prudencial y moderada por los formadores del citado Informe.

COFRADÍAS SACRAMENTALES

Se informa que su objetivo es la celebración del día del Corpus, con funciones de iglesia; varias procesiones de Semana Santa; y proveer de aceite y cera para alumbrar al Santísimo en las citadas fiestas y el resto del año.

Pero se advierte que otras también realizan gastos profanos como comidas, refrescos y alguna fiesta de toros. Puntualizando que estas celebraciones no son necesarias, ni agradables a Dios; siendo necesario prohibirlas, para evitar *«el empobrecimiento y endeudamiento»* de las gentes, por distraerlas de sus trabajos y tareas.



Consuegra. Ermita del Cristo de la Vera Cruz.

COFRADÍAS DE ÁNIMAS Y SOCORRO

Distingue entre cofradías puras de Ánimas, cuyos miembros contribuyen con cuotas de entrada, mensuales o anuales, a un fondo que sirve para los gastos de entierro y sufragios que se aplican a los hermanos que mueren, asistiendo toda la cofradía con sus hachas a los entierros.

Otras son mixtas, de Ánimas y Socorro, donde sus miembros además de costear lo anteriormente citado, ayudan con sus fondos a los enfermos; señalándose cantidades diarias que van desde los cuatros a los diez reales, según su disponibilidad. Suelen corresponder a gremios de artesanos, que debido a su pobreza, se organizan en estas cofradías. Se aconseja la conveniencia de mantenerlas, merced a su utilidad y carácter social.

COFRADÍAS PARTICULARES

Se refieren a las advocaciones de Jesucristo, Santa María y Santos varios, con celebraciones de las funciones de iglesia, así como otras de tipo profano de mayores gastos y «peores consecuencias». Citan que son pocas las que poseen suficientes rentas para costear las anteriores celebraciones; y otras que no tienen ninguna. En todo caso critican los superfluos y excesivos gastos que realizan sus miembros como manera de alardearse ante la comunidad en que viven, sin meditar las consecuencias económicas que posteriormente tienen que soportar; por ello aconsejan que de este tipo de cofradías, únicamente subsistan las que tienen suficientes rentas, y éstas se apliquen al culto divino, prohibiéndose otros gastos que se vienen realizando a expensas de los miembros cofrades.

FUNCIONES DE IGLESIA

Se refieren a las funciones de iglesia, sin establecimiento de cofradías, que se hacen a Patronos y otros Santos; exponiendo que algunas están dotadas en los gastos de Propios municipales, y otras se hace por reparto vecinal a manera de arbitrio. A veces se incluye la costumbre de dar refrescos al vecindario y forasteros acompañantes. Se comenta la conveniencia de mantener aquéllas que están suficientemente dotadas, y suprimir el resto, para evitar a los vecinos la carga de su mantenimiento.

En síntesis, se pretendía que las cofradías quedaran reducidas a: las del Santísimo, Ánimas, Socorro y fiestas de Santos patronos u otros con dotación, siendo los gastos para un exclusivo culto religioso; y suprimiendo aquéllas que no tienen rentas propias, para evitar gravar y perjudicar económicamente al vecindario, pues en las cuentas provinciales se refleja un notable déficit o exceso de gastos, por valor de 1.015.189,22 reales

anuales, que en definitiva venía a suponer una mayor carga para las poblaciones.

EVOLUCIÓN. LAS DEVOCIONES HACIA 1845 **(Diccionario de Madoz)**

CAMUÑAS

- Con iglesia de Santa María.
- Ermita de la Vera Cruz.

CONSUEGRA

- Dos parroquias de Santa María y San Juan Bautista.
- Ermitas del Cristo de la Vera Cruz y Nuestra Señora del Pilar.
- Conventos exclaustros de franciscanos y bernardas, y permaneciendo el de carmelitas.

CORRAL DE ALMAGUER

- Iglesia de la Asunción.
- Conventos de monjas de la Concepción y otro suprimido de franciscanos.
- Ermitas de Nuestra Señora de la Muela y en Montealegre, Santa Catalina.

DOS BARRIOS

- Iglesia de Santo Tomás Cantuariense.
- Convento ruinoso de Trinitarios.
- Ermitas de San Antón, de Nuestra Señora del Rosario y Santiago (ruinosa).

LA GUARDIA

- Iglesia de Santa María de la Asunción.
- Convento suprimido de Trinitarios calzados.
- Ermitas de Nuestra Señora de la Caridad, Nuestra Señora de la Pera, Sepulcro del Santo Niño, de Jesús y Cueva del Santo Niño.

LILLO

- Iglesia de San Martín.
- Ermitas de San Antón y Nuestra Señora de la Esperanza (en Dancos).

MADRIDEJOS

–Iglesias de Santa María y el Salvador.

–Conventos de franciscanas, y dos suprimidos de dominicos y franciscanos de la tercera orden.

–Ermitas de San Sebastián, Nuestra Señora de Gracia, Nuestra Señora de la Caridad y Cristo del Prado.

MIGUEL ESTEBAN

–Iglesia de San Andrés.

–Ermitas arruinadas de San Sebastián y Santa Ana.

OCAÑA

–Tenía cuatro parroquias, reducidas a dos en la actualidad. La de Santa María, como anexo la suprimida de San Pedro; y la de San Juan, con San Martín agregada en la parroquia de San Juan se encuentra la capilla de Nuestra Señora de los Remedios, patrona y con fiesta el día de la Natividad (8 de septiembre).

–Nueve conventos (cuatro de frailes y cinco de monjas): El de Santo Domingo, franciscanos descalzos de San Buenaventura, carmelitas descalzos y jesuitas; de franciscanas de Santa Clara, dominicas de Santa Catalina, carmelitas descalzas de San José y dos de bernardas de San Miguel y San Ildefonso.

–Ermitas de Jesús de las Cuevas, San Isidro y San Sebastián.

–Un hospital que estuvo a cargo de los religiosos de San Juan de Dios, con advocación de Nuestra Señora de la Piedad.

NOBLEJAS

–Iglesia de Santiago.

–Ermita de Santa María Magdalena.

ONTÍGOLA

–Iglesia de la Purísima Concepción.

LA PUEBLA DE ALMORADIEL

–Iglesia de San Juan Bautista.

–Ermitas de Nuestra Señora del Ejido (patrona), Santo Cristo de la Salud, Santa Ana, Nuestra Señora de Palomares y el topónimo de cerrito de la Magdalena.

PUEBLA DE DON FADRIQUE

- Iglesia de Santa María de la Asunción.
- Ermitas de la Vera Cruz, Santa Ana, Nuestra Señora de la Piedad y San Marcos (arruinada y junto al cementerio); y oratorio del Mayorazgo de Diego Parreño.

QUERO

- Iglesia de Santa María de la Asunción.
- Ermitas de Nuestra Señora de las Nieves (patrona) y de la Soledad.

QUINTANAR DE LA ORDEN

- Iglesia de Santiago.
- Ermitas de Nuestra Señora de la Piedad, Nuestra Señora de la Concepción, San Antón, San Sebastián, Santa Ana, San Pedro, San Juan y San Bartolomé (arruinadas).

EL ROMERAL

- Iglesia de Nuestra Señora de la Asunción.
- Ermitas de Nuestra Señora del Rosario, de la Concepción, San Sebastián, San Cristóbal y el Cristo del humilladero.

SANTA CRUZ DE LA ZARZA

- Iglesias de Santiago (con capilla de Nuestra Señora del Rosario, patrona) y San Miguel Arcángel con capilla de Nuestra Señora de los Sábados).
- Ermitas de San Pedro, Santa Lucía, San Antón, Nuestra Señora de la Paz (en el Villar del Saúco) y Nuestra Señora de Villaverde.
- Exconvento de trinitarios con la iglesia como ermita.

TEMBLEQUE

- Iglesia de Nuestra Señora de la Asunción.
- Ermitas de Nuestra Señora de Gracia, de Loreto, Nuestra Señora de la Victoria, Concepción y Vera Cruz, y en el Valle del Algodor el Santo Cristo de la Palma.
- Convento suprimido de franciscanos.

EL TOBOSO

- Iglesia de San Antonio Abad.
- Ermitas del Cristo de la Humildad, Vera Cruz y San Sebastián.
- Conventos de trinitarias recoletas y franciscanas calzadas. Y convento de agustinos, arruinado.

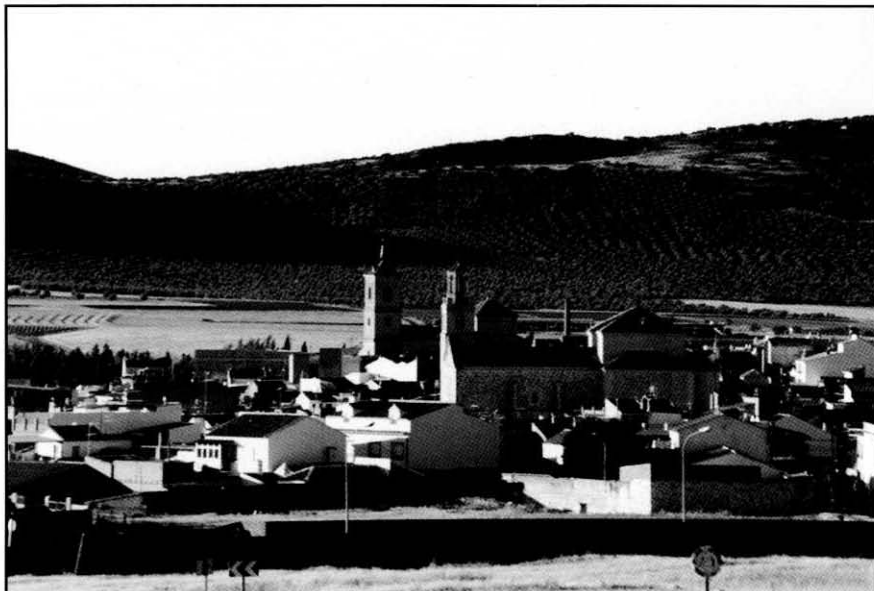

Urda. Vista del caserío, con la iglesia y, al fondo, la ermita del Cristo.

TURLEQUE

–Iglesia de Nuestra Señora de la Asunción.

URDA

–Iglesia de San Juan Bautista.

–Ermitas del Cristo de la Cruz a cuestras (de gran devoción) y la Concepción.

VILLACAÑAS

–Iglesia de Nuestra Señora de la Asunción.

–Ermitas de San Roque, San Sebastián, Cristo del Coloquio, Nuestra Señora de la Concepción y de Santa Ana.

VILLAFRANCA DE LOS CABALLEROS

–Iglesia de Nuestra Señora de la Asunción.

–Ermitas de Santo Cristo, San Antón, San Blas y otras arruinadas como San Sebastián, San Juan y Santa Ana.

VILLASEQUILLA

–Iglesia de Santa María Magdalena.

VILLANUEVA DE ALCARDETE

- Iglesia de Santiago.
- Ermitas de Nuestra Señora de Gracia, la Encarnación, Santo Tomás de Villanueva, San Roque, Nuestra Señora de la Piedad y la Concepción; así como otras arruinadas con devociones a San Jorge, San Sebastián, Santa Ana y el humilladero.
- Convento suprimido de capuchinos.

VILLANUEVA DE BOGAS

- Iglesia de Santa Ana.
- Ermita arruinada de San Sebastián.

VILLARRUBIA DE SANTIAGO

- Iglesia de San Bartolomé.
- Ermita de Nuestra Señora del Castellar.

VILLATOBAS

- Iglesia de Nuestra Señora de la Asunción.
- Santuario de Jesús de Nazareno. Ermitas de Santa Ana, San Juan, San Jorge, San Antón y San José.

YEPES

- Iglesia de San Benito.
- Ermita de San Sebastián.
- Convento de carmelitas descalzas y otro de bernardas. Conventos de franciscanos y dominicos, suprimidos.
- Hospital con iglesia a San Nicolás y hospital de la Concepción.

CONCLUSIONES

Las Relaciones e Informes de los años de 1575, 1770 y 1845 van a constituir tres ventanas informativas: una (1575) al mundo medieval, a pesar del inicio de la cultura de la Contrarreforma; otra (1770) al mundo de la mentalidad barroca, pero con un intento de reforma ilustrada y racionalista; y finalmente (1845) a los años de decadencia de devociones y edificios (conventos y ermitas principalmente), fruto de la legislación liberal y desamortizadora.

De las **Relaciones de Felipe II, en 1575**, podemos sacar varias evidencias como:

–*La importancia de la devoción a Santa María (de sabor medieval) en sus misterios y festividades, predominando la Asunción, Concepción y Natividad.* Todas las iglesias de los pueblos de la Orden de San Juan (Partido de Alcázar y Priorato de Consuegra) estaban bajo la advocación de *la Asunción*, desde el siglo XIII. Por el contrario en las poblaciones santiaguistas del Partido de Ocaña predominaban titulares de Santos y Apóstoles (San Antón, Santiago, San Andrés, San Bartolomé, San Miguel, etc.). *La Concepción* estaba arraigada como festividad en los pueblos sanjuanistas (en Quero decían que se celebraba desde antiguo), y también en los del Partido de Ocaña. *La Natividad* era mucha fiesta en Ocaña, con corridas de toros.

–*La perduración de las devociones a Santos, de claros inicios medievales,* y con una motivación protectora frente a las adversidades y enfermedades (pestilencias, langosta, rabia, gusano de las viñas y otros) que apenaban al hombre medieval y moderno; así: San Sebastián y San Roque, frente a la peste, igual que San Nicasio y San Bernardino; San Gregorio Nacianceno, contra el gusano de las viñas; San Antón, protector de los ganados; Santa Quiteria, contra la rabia; San Marcos; San Agustín, Santiago y Santa Constanza, contra la langosta; San Cristóbal, Santa Eugenia, San Cosme y San Damián, San Bartolomé, Santa Catalina, San Vicente, etc. Sus ermitas (algunas en construcción) venían a situarse en los caminos de acceso/salida de las poblaciones.

–Las festividades locales se celebraban en función de votos que hacían los pueblos a los anteriores santos, para que a través de su mediación, fueran librados de las plagas y enfermedades. El vecindario aportaba limosnas y/o cantidades fijas (en granos o maravedíes) estipuladas en función de la situación económica, bien de propietario labrador o no, para los gastos de las fiestas; que solían consistir en misas y procesiones en los días señalados, con algunas caridades de pan y queso a los pobres; en casos muy concretos (Ocaña y El Toboso) se corrían toros.

–Se observa un fomento de conventos (franciscanos, dominicos, bernardas y jesuitas), con alguno en construcción, en poblaciones como Ocaña y El Toboso.

–Así mismo está arraigada la costumbre de tener hospitales para pobres viandantes y otros.

En el **Informe de 1770-73** se pueden analizar varias características de la religiosidad popular, consecuencia de la Contrarreforma católica legislada en Trento, así:



*Nuestra Señora Santísima Virgen de la Muela,
patrona de Corral de Almaguer (Toledo).*

-La generalización de las cofradías Sacramentales (para exaltar la Eucaristía y celebrar la fiesta del Corpus Christi) y de las Animas del Purgatorio; en ambos casos se mencionan en veintiún pueblos.

-Fomento del culto a Santa María, por medio de advocaciones singulares (Rosario, Carmen, Soledad, Dolorosa, Nieves, etc.), destacando la del Rosario, con imágenes y cofradías referidas en doce poblaciones; en algunas será la patrona.

-Exaltación del culto a la Cruz (la devoción a la Vera Cruz se cita en dieciséis pueblos) y Cristo crucificado (también surgirán numerosas advocaciones de Santos Cristos), evolucionando en algunos casos a patronos de varias villas.

-Fomento y divulgación de la Pasión, con florecimiento y auge de la Semana Santa. Surgirán cofradías y aumentará la imaginería representativa de «pasos». Veremos mencionadas cofradías en Tembleque (Nazareno y Resucitado), Villacañas (Entierro y Dolorosa), Ocaña (Nazareno, Soledad, Verónica, Armaos, Oración del huerto, Entierro, etc.), La Puebla de Almoradiel (Nazareno), Santa Cruz de la Zarza (Resucitado, Nazareno, Soledad) y Villatobas (Nazareno). La inexistente mención a cofradías de Semana Santa, en otras poblaciones, no significa que ésta fuera menos celebrada; lo sería con menor boato imaginero, pero con similar espíritu de fe y participación de predicadores cuaresmales; constituyendo la cortedad demográfica un motivo de importancia a la hora de no formarse las citadas hermandades.

-Este panorama quedaría complementado con la perduración o mantenimiento de otras cofradías y devociones que hemos denominado como «Santoral del Medievo». En síntesis, las advocaciones medievales junto a las impulsadas por la Contrarreforma serán las que podamos encontrarnos en este Informe, y sobre ellas tratarán de incidir las supresiones y reformas de los ilustrados.

En cuanto a los datos contenidos en el Diccionario geográfico-histórico de **Madoz (hacia 1845)** podemos concluir que:

-La guerra civil carlista (1833-39), las leyes del nuevo Régimen liberal y las desamortizaciones de conventos, ermitas y capellanías tendrán una influencia importante en la decadencia religiosa de los pueblos manchegos. Conventos abandonados y ruinosos, ermitas y capillas en proceso de ruina y desaparición, así como numerosas devociones y cofradías sin rentas propias, por ventas de sus bienes, constituirán el panorama de mediado este siglo XIX.

-El considerable número de ermitas, sobre todo de santos medievales, y cofradías se verán reducidas a aquéllas de mayor arraigo y tradición

popular (Patronos-as); junto a otras que a duras penas perdurarán en el siglo XX; y otras muchas que terminarán arruinadas.

–Desaparecerán muchos conventos, sobre todo de frailes, por causa de las desamortizaciones eclesiásticas; quedando en algunos casos sus iglesias como simples ermitas.

–En definitiva, que el floreciente mundo religioso barroco de los siglos XVI, XVII e incluso XVIII entrará en crisis, por los motivos anteriormente expuestos. Aunque perdurarán en las prácticas devocionales actuales las influencias tridentinas (Cristos, Vírgenes del Rosario y otras, Ánimas y Corpus, aunque desapareciendo las Sacramentales), y en un plano más secundario los Santos medievales (San Antón, San Sebastián, San Agustín, San Roque, San Gregorio, etc.).

FUENTES

Archivo Histórico Nacional. Consejos. Cofradías. Legajo-7.098.

Archivo Diocesano de Toledo. Cofradías, legajo 49, expte. 7. Capellanías, legajos 106 y 107.

MADDOZ PASCUAL. *Diccionario geográfico-estadístico-histórico de España*. Madrid. 1845-1850.

CAMPOS FERNÁNDEZ DE SEVILLA, F. JAVIER: *La mentalidad en Castilla la Nueva en el siglo XVI*. El Escorial, 1986.

RODRÍGUEZ DE GRACIA, HILARIO: *Pobreza y beneficencia en la provincia (1500-1800)*. I.P.I.E.T., Toledo, 1983.

RUIZ CASTELLANOS, ALFONSO: *Quero. Una villa manchega en la historia*. Diputación de Toledo. 2000.

SAN JOSÉ PALAU, FÉLIX: *Quintanar. Ayer y hoy*. Diputación de Toledo. 1990.

VIÑAS, CARMELO y PAZ, RAMÓN: *Relaciones de los pueblos de España ordenadas por Felipe II. Reino de Toledo*. C.S.I.C. 1951.